

AKTUELNOSTI:

LAJMSKA BOLEST

Lajmska bolest spada u grupu vektorskih bolesti. Uzročnik bolesti je *Borrelia burgdorferi*. Infekcija se prenosi ubodom krpelja. Inkubacija traje 3 do 32 dana nakon ekspozicije, ali rana faza bolesti može biti asimptomatska a oboleli se javi lekaru tek sa kasnim manifestacijama. Široka rasprostranjenost žarišta i rastući trend čine da je ovo oboljenje značajan epidemiološki problem u AP Vojvodini kao i u čitavoj Republici Srbiji.

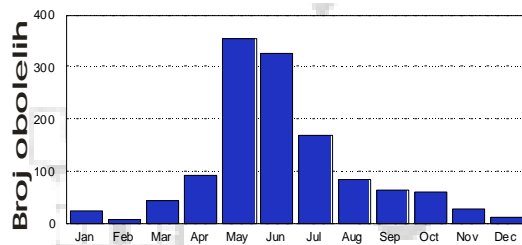
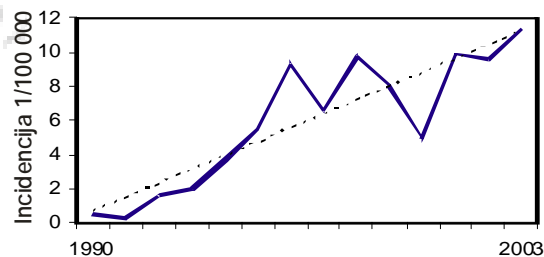
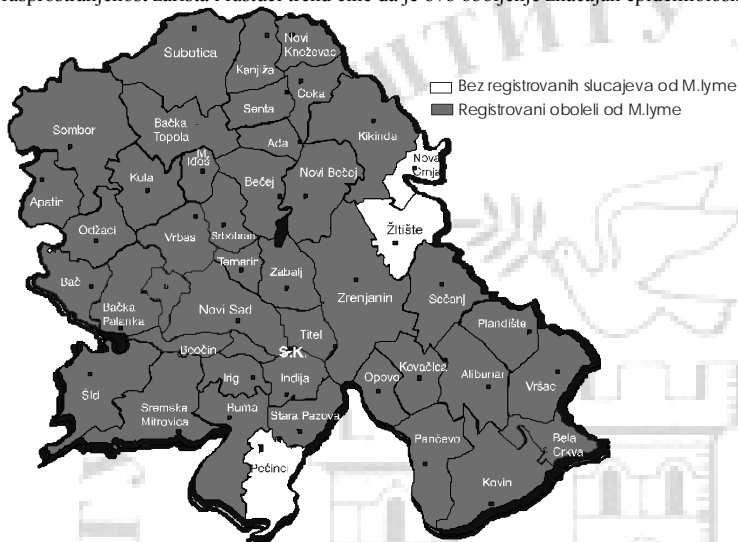

Oboljenje se javlja u svim dobnim grupama a najveći broj obolelih registruje se od maja do jula meseca. To znači da upravo **ulazimo u sezonu** najveće ekspaniranosti ubodu krpelja i najvećem riziku od lajmske bolesti.

Bolest se odlikuje specifičnim lezijama kože, opštim simptomima i neurološkim, reumatološkim i kardiološkim oštećenjima koja se javljaju u različitim kombinacijama u roku od nekoliko meseci do nekoliko godina.

Prva manifestacija je najčešće crvena makula ili papula koja se lagano prstenasto širi. Ponekada se javljaju slične multiple lezije. Ova specifična kožna promena se naziva *erythema migrans*. Prečnik promene može da bude i 70 cm. **Rani opšti simptomi** su: slabost, malaksalost, febrilnost, glavobolja, ukočeni vrat, mijalgija, migratorne artralgijske i limfadenopatije. Kod nelečenih tegobe mogu trajati više nedelja i duže. U ovoj fazi bolesti dijagnoza se postavlja na osnovu kliničkog nalaza i epidemiološkog podatka o ubodu krpelja. Serološke reakcije mogu biti negativne u ranoj fazi bolesti i kod obolelih koji su rano lečeni antibioticima. Pregled kompletne krvne slike nije od pomoći u postavljanju dijagnoze lajmske bolesti.

Erythema migrans je kožna lezija koja tipično počinje kao crvena makula ili papula i tokom narednih dana i nedelja se širi i poprima oblik velike okrugle lezije, čiji centar postepeno bleđi. Primarna lezija mora imati prečnik najmanje 5 cm. Mogu se javiti i sekundarne lezije. Crvenilo oko uboda koje se javlja unutar nekoliko sati od uboda krpelja predstavljaju hipersenzitivnu reakciju i ne može se smatrati za erythema migrans. Kod većine pacijanata, pojava erythema migrans je praćena drugim akutnim simptomima, zamorom, povišenom temperaturom, glavoboljom, ukočenim vratom, artralgijom ili mijalgijom. Ovi simptomi su uglavnom intermitentni. Dijagnozu erythema migrans postavlja lekar doma zdravlja. Laboratorijska potvrda se preporučuje kod osoba sa nepoznatom ekspozicijom, ali sa navedenim simptomima.

Nedeljama i mesecima posle pojave erythema migrans mogu da se razviju **neurološke smetnje** (aseptični meningitis, neuritis kranijalnih nerava, uključujući paralizaciju facijalisa, horeu, cerebralnu ataksiju, motorički ili senzorni radikuloneuritis, mijelitis i encefalitis). Simptomi su promenljivi, mogu da traju mesecima i da postanu hronični. **Kardiološke tegobe** (uključujući atrijski blok i retko akutni mioperikarditis ili kardiomegaliju) mogu da se pojave u roku od nekoliko nedelja posle erythema migrans. Nedeljama ili godinama (u proseku 6 meseci) od početka bolesti dolazi do intermitentnih epizoda oticanja i bolova u velikim **zglobovima**, posebno kolenu, koji mogu da se razvijaju i ponavljaju više godina, što povremeno prelazi u hronični artritis. Dijagnoza se u ovom stadijumu zasniva na kliničkim manifestacijama i serološkim reakcijama. Lažno pozitivni rezultati mogući su kod obolelih od sifilisa, leptospiroze, lupusnog ili reumatoidnog artritisa, kao i nekih drugih bolesti.

Pod potvrđenim slučajem Lajmske bolesti se smatra: a) erythema migrans, sa epidemiološkim podatkom o ubodu krpelja, b) slučaj sa barem jednom kasnom manifestacijom, koji je laboratorijski potvrđen.

Postupak sa osobom koja ima ubod krpelja: Krpelja mehanički odstaniti, ne koristeći hemijska sredstva i ne gnječeći ga. Nakon obrade mesta uboda, osobu staviti pod zdravstveni nadzor do isteka maksimalne inkubacije (32 dana). Pri tom jasno naglasiti da se u slučaju pojave crvenila na koži ili nekih opštih simptoma odmah javi na kontrolni pregled. **Antibiotici se ne daju. Ubod krpelja nije indikacija za antitetanusnu zaštitu. Ukoliko se javi erythema migrans sa ili bez opštih simptoma i znakova** - Pacijenta uputiti infektologu. Popuniti prijavu i upitnik za Lajmsku bolest. **Ukoliko su prisutni opšti simptomi i znaci bez erythema migrans, a sa podatkom o ubodu krpelja** - Osoba se upućuje infektologu, a prijava i upitnik se popunjavaju po dobijanju potvrđene dijagnoze Morbus Lyme.

Lajmska bolest se prijavljuje nadležnoj epidemiološkoj službi na standardnoj prijavnjoj kartici za zarazne bolesti. Uz prijavu se dostavlja i popunjen upitnik, u prilogu. Molimo Vas da ga kopirate u dovoljnom broju primeraka.

EPIDEMIOLOŠKA SITUACIJA ZARAZNIH BOLESTI U VOJVODINI

U aprilu 2004. godine u Vojvodini je registrovano 2774 slučajeva zaraznih bolesti koje podležu obaveznom prijavljivanju. U poređenju sa aprilom 2003. godine prijavljeno je 448 slučajeva više. Kao što se vidi na grafikonu, broj prijavljenih slučajeva je viši od petogodišnjeg proseka za april za 2%.

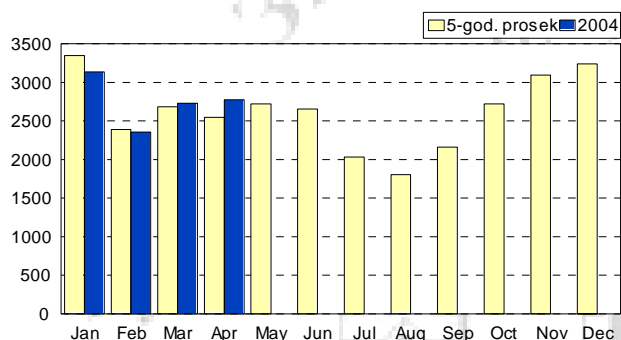

Incidencija u aprilu 2004. godina bila je 136,5 na 100.000 stanovnika.

Najviša incidencija zabeležena je u opštini Beočin (354,3/100.000), slede Temerin i Kikinda. U opštini Mali Idoš nije zabeležen ni jedan slučaj zaraznih bolesti, a najnižu incidenciju imaju opštine Zapadnobačkog i Južnobačkog okruga (kartogram).

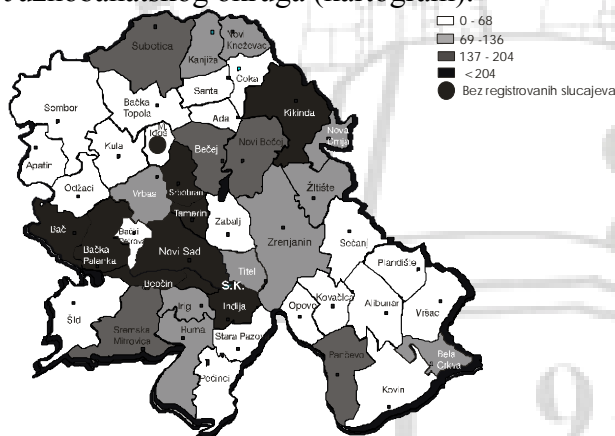

Vodeća oboljenja bila su: varicella (1581 oboleli), streptokokni tonzilitisi i faringitisi (333), herpes zoster (139) i infectiones intestinales bacteriales (122). U odnosu na isti mesec prošle godine, porastao je broj obolelih od varicellae, herpes zoster, genitalne hlamidijaze, šarlaha i bakterijskih alimentarnih

intoksikacija, dok je smanjen broj obolelih od bakterijskih infekcija creva, mikoza, skabiesa i

| DIJAGNOZA | APRIL 2003. | APRIL 2004. | Inc./100.000 |
|--|-------------|-------------|--------------|
| VARICELLA | 1043 | 1581 | 77.8 |
| TONSILLITIS/PHARYNGITIS STREPTOCOCCICA | 332 | 333 | 16.4 |
| HERPES ZOSTER | 98 | 139 | 6.8 |
| INFECTIO INTESTINALIS BACTERIALIS | 196 | 122 | 6.0 |
| SCARLATINA | 52 | 96 | 4.7 |
| INF. SEX. CHLAMYDIALES | 86 | 88 | 4.3 |
| INTOXICATIO ALIMENTARIA BACT. | 61 | 84 | 4.1 |
| MYCOSES | 81 | 72 | 3.5 |
| SCABIES | 85 | 47 | 2.3 |
| SALMONELLOSIS | 65 | 33 | 1.6 |
| UKUPNO | 2099 | 2 595 | 127.7 |

salmoneloza (tabela).

Od bolesti protiv kojih se sprovodi sistematska vakcinacija, prijavljena su 3 slučaja parotitisa (kod dva nevakcinisana muškarca starosti 30 i 70 godina i kod vakcinisanog dečaka starog 8 godina, kod koga je od vakcinacije proteklo 7 godina). U aprilu je prijavljeno i 10 slučajeva hepatitisa A, 2 slučaja akutnog hepatitisa B, 4 slučaja hroničnog hepatitisa B i 6 slučajeva hroničnog hepatitisa C. Prijavljena su i 3 slučaja sepse, u kojima su uzročnici bili Staphylococcus, Klebsiella pneumoniae i Pseudomonas.

EPIDEMIJE

Tokom aprila je registrovano 9 epidemija. Četiri epidemije su se širile alimentarnim putem (3 salmonellosis, 1 intoxicatio alimentaria bacterialis), četiri epidemije su se širile kontaktom (2 hepatitis A i po jedna skabies i shigellosis) i jedna intrahospitalna epidemija verovatno virusne etiologije u porodilištu, koja se širila i kontaktom i respiratornim putem.

UMRLI

U aprilu 2004. je registrovan 1 smrtni slučaj usled zaraznih bolesti (gasna gangrena).

**Preliminarni broj obolelih od zaraznih bolesti koje podležu obaveznom prijavljivanju u
Vojvodini u aprilu 2004. godine, po okruzima**

| Dijagnoze/Okruzi | Južno bački | Sremski | Severno bački | Zapadno bački | Severno banatski | Srednje banatski | Južno banatski | UK |
|---|------------------------|----------------|--------------------------|--------------------------|-----------------------------|-----------------------------|---------------------------|-------------|
| <i>A02 salmonellosis</i> | 16 | 6 | 1 | 6 | 2 | 2 | 2 | 35 |
| <i>A03 shigellosis</i> | 1 | 0 | 8 | 0 | 0 | 0 | 0 | 9 |
| <i>A04 infectio intestinalis bacterialis</i> | 85 | 12 | 2 | 3 | 6 | 7 | 4 | 122 |
| <i>A04.5 enteritis campylopasteriolis</i> | 0 | 0 | 0 | 1 | 0 | 0 | 0 | 1 |
| <i>A04.6 enteritis yersiniosa enterocolica</i> | 0 | 0 | 2 | 0 | 0 | 0 | 0 | 2 |
| <i>A05 intoxicatio alimentaria bacterialis</i> | 43 | 0 | 2 | 19 | 1 | 7 | 12 | 84 |
| <i>A07 infectio intestinalis protozoica</i> | 1 | 0 | 0 | 0 | 0 | 0 | 0 | 1 |
| <i>A08 infectio intestinalis viralis</i> | 6 | 3 | 0 | 0 | 0 | 0 | 4 | 13 |
| <i>A15-A19 tuberculosis</i> | 1 | 4 | 1 | 0 | 1 | 3 | 5 | 15 |
| <i>A23 brucellosis</i> | 1 | 0 | 0 | 0 | 0 | 0 | 0 | 1 |
| <i>A38 scarlatina</i> | 68 | 10 | 5 | 5 | 0 | 4 | 4 | 96 |
| <i>A41 septicaemia alia</i> | 1 | 0 | 0 | 0 | 0 | 2 | 0 | 3 |
| <i>A46 erysipelas</i> | 6 | 0 | 1 | 0 | 3 | 6 | 0 | 16 |
| <i>A48.0 gas gangraena</i> | 1 | 0 | 0 | 0 | 0 | 0 | 0 | 1 |
| <i>A56 infection sexualis chlamydialis</i> | 85 | 1 | 0 | 0 | 0 | 1 | 1 | 88 |
| <i>A69.2 morbus Lyme</i> | 11 | 5 | 0 | 0 | 0 | 0 | 0 | 16 |
| <i>A85-A86 encephalitis viralis</i> | 0 | 0 | 0 | 1 | 0 | 1 | 0 | 2 |
| <i>A87 meningitis viralis</i> | 0 | 0 | 0 | 0 | 0 | 0 | 2 | 2 |
| <i>A98.5 febris haemorrhagica cum syndroma renali</i> | 1 | 0 | 0 | 0 | 0 | 0 | 0 | 1 |
| <i>B01 varicella</i> | 556 | 263 | 224 | 47 | 205 | 107 | 179 | 1581 |
| <i>B02 herpes zoster</i> | 68 | 14 | 10 | 6 | 9 | 14 | 18 | 139 |
| <i>B15 hepatitis acuta A</i> | 1 | 1 | 0 | 0 | 0 | 0 | 8 | 10 |
| <i>B16.0 hepatitis acuta B</i> | 1 | 1 | 0 | 0 | 0 | 0 | 0 | 2 |
| <i>B18.1 hepatitis B chronica sine delta</i> | 3 | 0 | 0 | 0 | 1 | 0 | 0 | 4 |
| <i>B18.2 hepatitis C chronica</i> | 2 | 1 | 2 | 0 | 1 | 0 | 0 | 6 |
| <i>B19 hepatitis viralis non specificata</i> | 1 | 0 | 0 | 0 | 0 | 1 | 0 | 1 |
| <i>B26 parotitis</i> | 0 | 0 | 2 | 0 | 1 | 0 | 0 | 3 |
| <i>B27 mononucleosis infectiva</i> | 11 | 5 | 8 | 1 | 0 | 4 | 3 | 32 |
| <i>B34.0 adenovirosis</i> | 9 | 0 | 0 | 0 | 0 | 0 | 0 | 9 |
| <i>B35-B49 mycosis</i> | 63 | 4 | 1 | 0 | 0 | 4 | 0 | 17 |
| <i>B58 toxoplasmosis</i> | 0 | 0 | 0 | 0 | 0 | 0 | 0 | 1 |
| <i>B77 ascariasis</i> | 2 | 1 | 0 | 0 | 0 | 0 | 1 | 4 |
| <i>B80 enterobiasis</i> | 21 | 0 | 0 | 0 | 2 | 1 | 0 | 24 |
| <i>B83.0 toxocariasis</i> | 1 | 0 | 0 | 0 | 0 | 0 | 0 | 1 |
| <i>B86 scabies</i> | 16 | 10 | 0 | 0 | 2 | 10 | 9 | 47 |
| <i>J02 i J03 pharyngitis et tonsilitis streptococcica</i> | 206 | 31 | 20 | 9 | 24 | 39 | 4 | 333 |
| UKUPNO | 1288 | 372 | 289 | 98 | 258 | 213 | 256 | 2774 |
| <i>Z21HIV pozitivnost</i> | 3 | 0 | 0 | 0 | 1 | 0 | 2 | 6 |
| <i>Z22.1kliconoša paratifusa, salmonela i šigela</i> | 5 | 0 | 0 | 0 | 0 | 0 | 0 | 5 |
| <i>Z22.5 nosilaštvo HBsAg</i> | 4 | 0 | 0 | 1 | 0 | 0 | 0 | 5 |
| <i>Z229 latio HCV antitela</i> | 5 | 0 | 1 | 0 | 0 | 0 | 0 | 6 |

OBAVEŠTENJE

Vojvođanski epidemiološki mesečnik možete pronaći i na web-adresi:

www.izzzns.org.yu/vojvEpMes.htm

Ukoliko želite da Vojvođanski epidemiološki mesečnik primete putem e-maila, molimo Vas da nas o tome obavestite putem e-maila upućenog na adresu: nsepid@eunet.yu

**Preliminarni kumulativni broj obolelih od pojedinih zaraznih bolesti u Vojvodini
do 30. aprila 2003. i 2004. godine**

| Opština | Inf.int.bact. | | Salmonellosis | | Tph strept. | | Int. al. bact | | M.Lyme | | Scarlatina | | TBC | |
|------------------|---------------|------------|---------------|------------|-------------|-------------|---------------|------------|-----------|-----------|------------|------------|------------|------------|
| | 2003 | 2004 | 2003 | 2004 | 2003 | 2004 | 2003 | 2004 | 2003 | 2004 | 2003 | 2004 | 2003 | 2004 |
| Bač | 14 | 19 | 0 | 0 | 10 | 7 | 0 | 6 | 0 | 0 | 1 | 1 | 3 | 1 |
| B.Palanka | 33 | 30 | 2 | 4 | 31 | 45 | 5 | 15 | 4 | 4 | 4 | 6 | 13 | 2 |
| B.Petrovac | 35 | 4 | 0 | 0 | 17 | 12 | 0 | 0 | 0 | 0 | 0 | 2 | 2 | 0 |
| Beočin | 37 | 36 | 0 | 3 | 27 | 49 | 1 | 8 | 0 | 1 | 0 | 9 | 1 | 1 |
| Bečej | 1 | 5 | 0 | 1 | 25 | 19 | 0 | 5 | 0 | 3 | 0 | 1 | 4 | 3 |
| Vrbas | 21 | 38 | 10 | 1 | 34 | 35 | 0 | 7 | 0 | 1 | 5 | 4 | 6 | 7 |
| Žabalj | 21 | 7 | 0 | 2 | 19 | 14 | 1 | 2 | 1 | 1 | 1 | 1 | 3 | 0 |
| Novi Sad | 161 | 147 | 52 | 37 | 681 | 607 | 36 | 82 | 9 | 8 | 90 | 150 | 32 | 20 |
| Srbobran | 3 | 1 | 4 | 1 | 13 | 42 | 0 | 1 | 0 | 0 | 1 | 0 | 4 | 2 |
| Temerin | 4 | 45 | 1 | 1 | 6 | 141 | 1 | 4 | 0 | 2 | 1 | 2 | 2 | 0 |
| Titel | 9 | 6 | 1 | 0 | 27 | 37 | 1 | 1 | 1 | 0 | 0 | 2 | 10 | 2 |
| S.Karlovc | 7 | 2 | 0 | 1 | 39 | 0 | 0 | 0 | 0 | 0 | 0 | 0 | 2 | 0 |
| Indija | 5 | 7 | 13 | 3 | 37 | 18 | 2 | 0 | 2 | 2 | 19 | 6 | 2 | 3 |
| Irig | 4 | 1 | 0 | 0 | 27 | 21 | 1 | 0 | 0 | 0 | 1 | 0 | 2 | 0 |
| Pećinci | 4 | 0 | 0 | 0 | 0 | 2 | 0 | 0 | 0 | 0 | 7 | 2 | 4 | 2 |
| Ruma | 6 | 14 | 1 | 1 | 2 | 91 | 0 | 1 | 0 | 0 | 1 | 3 | 11 | 7 |
| S.Mitrovica | 35 | 22 | 2 | 4 | 11 | 48 | 1 | 0 | 0 | 4 | 5 | 31 | 16 | 10 |
| S.Pazova | 0 | 0 | 1 | 2 | 16 | 22 | 1 | 0 | 0 | 0 | 4 | 10 | 11 | 7 |
| Šid | 2 | 5 | 0 | 2 | 17 | 21 | 1 | 0 | 0 | 0 | 0 | 1 | 1 | 9 |
| B. Topola | 1 | 3 | 1 | 1 | 0 | 27 | 0 | 4 | 0 | 0 | 3 | 2 | 4 | 6 |
| M.Idoš | 0 | 1 | 0 | 0 | 5 | 2 | 0 | 0 | 0 | 0 | 1 | 1 | 4 | 1 |
| Subotica | 9 | 8 | 6 | 12 | 90 | 85 | 14 | 6 | 0 | 0 | 53 | 33 | 10 | 8 |
| Apatin | 4 | 1 | 0 | 3 | 2 | 3 | 0 | 3 | 0 | 0 | 3 | 0 | 2 | 6 |
| Kula | 12 | 1 | 0 | 0 | 2 | 2 | 0 | 11 | 0 | 0 | 3 | 2 | 4 | 4 |
| Odžaci | 6 | 3 | 5 | 0 | 0 | 3 | 3 | 6 | 0 | 1 | 0 | 0 | 11 | 3 |
| Sombor | 35 | 25 | 2 | 2 | 11 | 21 | 52 | 27 | 3 | 0 | 8 | 20 | 10 | 16 |
| Ada | 0 | 1 | 0 | 1 | 0 | 14 | 0 | 0 | 0 | 0 | 1 | 2 | 2 | 0 |
| Kanjiža | 7 | 21 | 0 | 0 | 31 | 51 | 0 | 3 | 0 | 0 | 2 | 9 | 1 | 0 |
| Kikinda | 5 | 6 | 11 | 3 | 22 | 53 | 3 | 10 | 0 | 2 | 1 | 2 | 9 | 5 |
| N.Kneževac | 0 | 0 | 0 | 1 | 6 | 5 | 0 | 0 | 1 | 0 | 1 | 0 | 0 | 5 |
| Senta | 0 | 1 | 1 | 0 | 6 | 18 | 0 | 0 | 0 | 0 | 4 | 0 | 2 | 3 |
| Čoka | 0 | 0 | 2 | 0 | 4 | 3 | 0 | 0 | 1 | 0 | 2 | 0 | 0 | 2 |
| Žitište | 2 | 3 | 2 | 1 | 1 | 1 | 1 | 0 | 0 | 0 | 1 | 1 | 3 | 4 |
| Zrenjanin | 38 | 14 | 14 | 10 | 4 | 111 | 1 | 14 | 0 | 0 | 5 | 20 | 13 | 7 |
| N.Crnja | 1 | 2 | 0 | 1 | 1 | 24 | 0 | 0 | 0 | 0 | 0 | 0 | 3 | 1 |
| N.Bečej | 3 | 22 | 0 | 0 | 0 | 58 | 0 | 7 | 0 | 0 | 1 | 1 | 2 | 3 |
| Sečanj | 10 | 5 | 0 | 0 | 1 | 3 | 0 | 1 | 0 | 0 | 1 | 0 | 1 | 0 |
| Alibunar | 7 | 2 | 4 | 0 | 0 | 0 | 2 | 4 | 0 | 0 | 4 | 0 | 2 | 1 |
| B.Crkva | 18 | 0 | 1 | 0 | 2 | 0 | 1 | 2 | 1 | 0 | 2 | 0 | 6 | 5 |
| Vršac | 10 | 8 | 1 | 1 | 2 | 0 | 2 | 7 | 0 | 0 | 2 | 5 | 4 | 0 |
| Kovačica | 4 | 4 | 0 | 0 | 5 | 4 | 0 | 2 | 0 | 0 | 0 | 0 | 5 | 6 |
| Kovin | 4 | 1 | 1 | 4 | 2 | 2 | 1 | 5 | 1 | 0 | 0 | 0 | 4 | 4 |
| Opovo | 1 | 3 | 1 | 0 | 0 | 0 | 0 | 2 | 0 | 0 | 0 | 0 | 2 | 1 |
| Pančevo | 35 | 8 | 35 | 8 | 8 | 26 | 16 | 37 | 0 | 0 | 23 | 20 | 22 | 2 |
| Plandište | 0 | 0 | 0 | 0 | 0 | 1 | 0 | 1 | 0 | 0 | 0 | 0 | 2 | 5 |
| VOJVODINA | 614 | 532 | 174 | 111 | 1244 | 1748 | 147 | 284 | 24 | 29 | 261 | 349 | 257 | 174 |

Inf.int.bact.-*Infectio intestinalis bacterialis*; Tph strept.-*Tonsillitis/pharyngitis streptococcica*;
Int. al. bact. -*Intoxatio alimentaria bacterialis*

Institut za zaštitu zdravlja
Sektor za epidemiologiju
Futoška 121
21 000 Novi Sad
tel/fax: 021 423 464
e-mail:nsepid@eunet.yu
www.izzns.org.yu/epidSH.htm

Preliminarni broj obolelih od zaraznih bolesti koje podležu obaveznom prijavljivanju u Vojvodini od 01.01. - 30.04.2004. godine, po naseljenim mestima

| | | | | | | | |
|----------------------|-----|-------------------|-----|-----------------------------|-----|--------------------|-----|
| Bačka Topola | | Botoš | 14 | Banatsko Veliko Selo | 8 | Vršac | 90 |
| Bagrnovo | 0 | Elemir | 47 | Bašaid | 3 | Vršački Ritovi | 0 |
| Bajša | 2 | Bčka | 6 | Idoš | 25 | Gudunica | 1 |
| Bačka Topola | 52 | Zrenjanin | 771 | Kikinda | 698 | Zagajica | 0 |
| Bački Sokolac | 1 | Jankov Mest | 0 | Mokrin | 15 | Izbište | 2 |
| Bogaraš | *1 | Klek | 11 | Nakovo | 4 | Jablanka | 0 |
| Gornja Rogatica | 0 | Kničanin | 5 | Novi Kozarci | 32 | Kuštaj | 1 |
| Gumaroš | 0 | Lazarevo | 59 | Rusko Selo | 8 | Mali Zam | 0 |
| Zobnatica | 1 | Lukino Selo | 5 | Sejan | 10 | Malo Središte | 0 |
| Kavilo | 0 | Lukčevac | 0 | Novi Kneževac | | Markovac | 1 |
| Karadorđevo | 0 | Melenci | 40 | Banatsko Arandelovo | 2 | Mesić | 0 |
| Krivaja | 0 | Mihajlovo | 0 | Đela | 1 | Orešac | 0 |
| Mali Beograd | 1 | Orlovat | 1 | Majdan | 5 | Pavliš | 8 |
| Mionovo | 0 | Perlez | 4 | Novi Kneževac | 30 | Parta | 0 |
| Novo Orahovo | 1 | Stajićevo | 6 | Podlokanič | 0 | Pašperanj | 0 |
| Njegovo | 0 | Taraš | 3 | Rabe | 7 | Ritiševac | 0 |
| Obornjača | *2 | Tomaševac | 14 | Siget | 0 | Sečica | 0 |
| Orešković | 1 | Farkašdin | 3 | Srpski Krstur | 1 | Straža | 0 |
| Panonija | 2 | Čenta | 24 | Fišic | 0 | Užma | 1 |
| Pačir | 1 | Novi Crnja | | Senta | | Šušara | 0 |
| Pobeda | 0 | Aleksandrovo | 13 | Bogaraš | 0 | Kovačica | |
| Srećicevo | 0 | Vojvoda Stepa | 1 | Gornji Breg | 0 | Debeljača | 37 |
| Srednji Salaš | 1 | Novi Crnja | 6 | Keri | 0 | Idvor | 1 |
| Stara Moravica | 9 | Radujevo | 4 | Senta | 42 | Kovačica | 34 |
| Mali Idoš | | Srpska Crnja | 89 | Terzijaš | 0 | Pačina | 5 |
| Lovćenac | 6 | Toba | 2 | Čoka | | Putnikovo | 0 |
| Mali Idoš | 32 | Novi Bečej | | Banatski Monoštor | 0 | Samoš | 2 |
| Feketić | 5 | Bočar | 10 | Vrbica | 0 | Uškin | 9 |
| Subotica | | Kumane | 27 | Jazovo | 2 | Orepaja | 21 |
| Bajmok | 61 | Novi Bečej | 199 | Ostojićevo | 3 | Kovin | |
| Bački Vinogradi | 1 | Novo Miloševo | 18 | Padej | 8 | Bavanište | 2 |
| Bačko Dušanovo | 1 | Sečanj | | Sanad | 4 | Gaj | 37 |
| Bikovo | 1 | Banatska Dubica | 0 | Crna Bara | 0 | Debljeto | 2 |
| Višnjevac | 1 | Boka | 37 | Čoka | 5 | Dubovac | 0 |
| Gornji Tavankut | *3 | Buzenije | 0 | Alibunar | | Kovin | 34 |
| Donji Tavankut | 6 | Jarkovac | 2 | Alibunar | 17 | Malo Bavanište | 0 |
| Đurđin | 3 | Ješa Tomić | 2 | Banatski Karlovac | 12 | Mramorsk | 18 |
| Kelebija | 2 | Konak | 4 | Vladimirovac | 5 | Pločica | 1 |
| Ljutovo | 1 | Krajišnik | 4 | Dobrica | 1 | Skorenovac | 0 |
| Mala Bosna | 2 | Neuzina | 1 | Ilandža | 2 | Šumarak | 0 |
| Mišićevo | 1 | Sečanj | 7 | Janošik | 1 | Opovo | |
| Novi Žednik | 4 | Sutjeska | 3 | Lolva | 2 | Baranda | 0 |
| Palić | 2 | Sarjan | 0 | Nikolinci | 2 | Opovo | 9 |
| Stari Žednik | 1 | Ada | | Novi Kozjak | 0 | Selva | 1 |
| Subotica | 621 | Ada | 27 | Seluš | 2 | Seferin | 9 |
| Hajdučkovo | 0 | Mol | 15 | Bela Crkva | | Pančevo | |
| Čantvir | 3 | Obornjača | 1 | Banatska Palanka | 0 | Banatski Brestovac | 3 |
| Šupljak | 0 | Sterijino | 0 | Banatska Subotica | 1 | Banatsko Novo Selo | 203 |
| Žitiste | | Utrine | 1 | Bela Crkva | 45 | Čibogonj | 2 |
| Banatski Dvor | 14 | Kanjiža | | Vračev Gaj | 1 | Dolovo | 12 |
| Banatsko Vinskičevac | 0 | Adorjan | 0 | Grebenac | 2 | Ivanovo | 1 |
| Banatsko Karadorđevo | 0 | Velebit | 0 | Dobričevac | 0 | Jabuka | 6 |
| Žitište | 6 | Doline | 0 | Dupljaja | 17 | Kačarevo | 42 |
| Meda | 5 | Zimović | 0 | Jasenovo | 2 | Omaljica | 62 |
| Novi Itebej | 7 | Kanjiža | 21 | Kačarovo | 0 | Pančevo | 457 |
| Ravni Topolovac | 2 | Mali Pijace | 37 | Kaluderovo | 0 | Starčevo | 13 |
| Srpski Itebej | 2 | Mali Pesak | 0 | Kruščica | 2 | Plandište | |
| Torak | 0 | Martonoš | 0 | Kusić | 1 | Banatski Sokolac | 0 |
| Torda | 3 | Novo Selo | 0 | Crvena Crkva | 1 | Bance | 3 |
| Hetin | 6 | Orom | 24 | Češko Selo | 0 | Velika Greda | 0 |
| Čestereg | 49 | Totovo Selo | 0 | Vršac | | Veliki Gaj | 2 |
| Zrenjanin | | Trešnjevac | 2 | Vetin | 1 | Dužine | 0 |
| Aradac | 7 | Horgoš | 9 | Veliko Središte | 1 | Jermenovci | 3 |
| Banatski Despotovac | 3 | Kikinda | | Višnjovac | 12 | Kupinik | 0 |
| Belo Blato | 10 | Banatska Topola | 4 | Vojvodinci | 1 | Laudonovac | 0 |

NAPOMENA: *1 Podaci iskazani sa Bačkom Topolom, *2 Podaci iskazani sa Bačkom Topolom, *3 Podaci iskazani sa Donjim Tavankutom

**Preliminarni broj obolelih od zaraznih bolesti koje podležu obaveznom prijavljivanju
u Vojvodini od 01.01. - 30.04.2004. godine, po naseljenim mestima**

| | | | | | | | |
|----------------------|----------|-------------------------|----------|--------------------------|----------|--------------------------|----------|
| Margita | 0 | Parage | 8 | Temerin | 349 | Ruma | 215 |
| Markovićevo | 0 | Pivnice | 3 | Titel | | Stejanovci | 5 |
| Miletićevo | 1 | Sübaš | 22 | Vilovo | 7 | Hrtkovci | 34 |
| Plandište | 14 | Tovariševo | 10 | Gardinovci | 2 | Sremska Mitrovica | |
| Stari Lec | 20 | Čelarevo | 152 | Lok | 27 | Bešenovački Prnjavor | *4 |
| Hajdučica | 0 | Bački Petrovac | | Mošorin | 7 | Bešenovo | 6 |
| Apatin | | Bački Petrovac | 23 | Titel | 32 | Bosut | 2 |
| Apatin | 46 | Gložan | 19 | Šajkaš | 35 | Veliki Radinci | 3 |
| Kupusina | 1 | Kulpin | 16 | Indija | | Grgurevci | 2 |
| Prigrevica | 6 | Maglić | 10 | Beška | 36 | Divoš | 12 |
| Svilojevo | 8 | Beočin | | Indija | 195 | Zasavica I | 1 |
| Sonta | 71 | Banoštor | 3 | Jarkovci | 1 | Zasavica II | *5 |
| Kula | | Beočin | 113 | Krčeđin | 5 | Jarak | 6 |
| Kruščić | 2 | Grabovo | 0 | Ljukovo | 12 | Kuzmin | 4 |
| Kula | 115 | Lug | 12 | Maradić | 5 | Lačarak | 78 |
| Lipar | 4 | Rakovac | 19 | Novi Karlovci | 9 | Ležimir | 14 |
| Nova Crvenka | 0 | Sviloš | 2 | Novi Slankamen | 24 | Mandelos | 2 |
| Ruski Krstur | 13 | Susek | 9 | Slankamenački Vinogradi | 3 | Martinci | 2 |
| Sivac | 16 | Čerević | 16 | Stari Slankamen | 1 | Mačvanska Mitrovica | 6 |
| Crvenka | 14 | Bečej | | Čortanovci | 5 | Noćaj | 7 |
| Ođžaci | | Bačko Gradište | 7 | Irig | | Radenković | 5 |
| Bački Brestovac | 2 | Bačko Petrovo Selo | 6 | Velika Remeta | 0 | Ravnje | 4 |
| Bački Gračac | 0 | Bečej | 155 | Vrdnak | 99 | Salaš Noćajski | 9 |
| Bogojevo | 0 | Mileševo | 0 | Grgetek | 2 | Sremska Mitrovica | 577 |
| Deronje | 0 | Radičević | 4 | Dobrodol | 0 | Sremska Rača | 7 |
| Karavukovo | 3 | Vrbas | | Irig | 14 | Stara Bingula | 0 |
| Lalić | 8 | Bačko Dobro Polje | 19 | Jazak | 13 | Čalma | 15 |
| Ođžaci | 28 | Vrbas | 141 | Krušedol Prnjavor | 0 | Šašinci | 6 |
| Ratkovo | 3 | Zmajevo | 25 | Krušedol Selo | 1 | Šišatovac | 1 |
| Srpski Miletić | 8 | Kosančić | *2 | Mala Remeta | 1 | Šuljam | 31 |
| Sombor | | Kucura | 14 | Neradin | 7 | Stara Pazova | |
| Aleksa Šantić | 7 | Ravno Selo | 46 | Rvica | 3 | Belegiš | 13 |
| Bački Breg | 6 | Savino Selo | 7 | Šatrinici | 4 | Vojka | 5 |
| Bački Monoštor | 1 | Žabalj | | Pećinci | | Golubinci | 19 |
| Bezdan | 13 | Gospođinci | 6 | Ašanja | 2 | Krnješevci | 0 |
| Gakovo | 5 | Đurđevo | 11 | Brestač | 2 | Nova Pazova | 88 |
| Doroslovo | 4 | Žabalj | 64 | Deč | 0 | Novi Banovci | 32 |
| Kljajićevo | 3 | Čurug | 40 | Donji Tovarnik | 0 | Stara Pazova | 126 |
| Kolut | 22 | Novi Sad | | Karlović | 1 | Stari Banovci | 7 |
| Rastina | 0 | Begeč | 37 | Kupinovo | 6 | Surdak | 29 |
| Ridica | 2 | Budisava | 45 | Obrež | 0 | Šid | |
| Svetozar Miletić | 1 | Bukovac | 84 | Ogar | 2 | Adaševci | 9 |
| Sombor | 203 | Vetemak | 110 | Pećinci | 25 | Batrovci | 2 |
| Stanišić | 2 | Kač | 224 | Popinci | 0 | Bačinci | 0 |
| Stapar | 24 | Kisač | 29 | Prhovo | 0 | Berkasovo | 1 |
| Telečka | 12 | Kovilj | 119 | Sibač | 0 | Bikić Do | 1 |
| Čonoplja | 19 | Ledinci | 77 | Sremski Mihajevci | 1 | Bingula | 1 |
| Bač | | Novi Sad | 2053 | Subotičke | 0 | Vašica | 4 |
| Bač | 65 | Petrovaradin | 85 | Šimanovci | 8 | Višnjicevo | 18 |
| Bačko Novo Selo | 2 | Rumenka | 11 | Ruma | | Gibarac | 3 |
| Bođani | 39 | Sremska Kamenica | 71 | Budanovci | 66 | Erdevik | 3 |
| Vajska | 132 | Stari Ledinci | *3 | Vitojevci | 17 | Ilinci | 3 |
| Plavna | 2 | Stepanovićevo | 20 | Voganj | 11 | Jamena | 4 |
| Selenča | 8 | Futog | 164 | Grabovci | 5 | Kukujevci | 2 |
| Bačka Palanka | | Čenej | 8 | Dobrinci | 5 | Ljuba | 0 |
| Bačka Palanka | 239 | Srbobran | | Donji Petrovci | 12 | Molovin | 0 |
| Vizić | 7 | Nadalj | 6 | Žarkovac | 5 | Morović | 4 |
| Gajdobra | 42 | Srbobran | 185 | Klenak | 8 | Privina Glava | 3 |
| Despotovo | 13 | Turija | 4 | Kraljevci | 3 | Sot | 5 |
| Karadordevo | 3 | Sremski Karlovci | | Mali Radinci | 2 | Šid | 29 |
| Mladenovo | 11 | Sremski Karlovci | 43 | Nikinci | 9 | | |
| Neštin | 10 | Temerin | | Pavlovci | 6 | | |
| Nova Gajdobra | *1 | Bački Jarak | 44 | Platićevo | 67 | | |
| Obrovac | 22 | Siriđ | 7 | Putinci | 48 | | |

NAPOMENA: *1 Podaci iskazani sa Gajdobrom, *2 Podaci iskazani sa Vrbasom, *3 Podaci iskazani sa Ledincima,

*4 Podaci iskazani sa Bešenovom, *5 Podaci iskazani sa Zastavicom 1